娯楽の殿堂
西口スポーツ
2007年
7月特別号
四人共

4年8ヶ月振り！

ローズ、西口ヘビー級王座奪回！

西口プロレス5月新宿大会、注目の目玉カードが目白押し。まずは世界対ローズの西口ヘビー級選手権と軍団頂上決戦に王座移動劇の激震！世界は病院送り!?セミの正規軍対ぶりばり軍4対4全面闘争はぶりばり圧勝。その他、小IWチービーに小力が挑戦も代打に中力の登場やデブ・マスカラス初黒星の事件も勃発。ダメ押しで正規軍からドンに続いて賀川も正規軍離脱を計ったのには寝耳に水！一気に西プロの展開が動き出した。（'07・5・30　東京・新宿FACE　カメラ：宮木和佳子）

5・30新宿FACE大会
＞西口プロレスヘビー級選手権
＜挑戦者＞＜王者＞
○ローズVS世　界●
※ローズが第13代王者となる！

激震!世界の長期政権崩壊!

▲鬼の形相のローズ（上）の執念は凄まじかった！
セコンドを利用し、王者・世界に圧力を掛けて有利に試合を進めた！

▲ローズのラリアット、痛恨の一撃だった！

←乙羽屋（右）、一斗缶を持って乱入!世界に痛打!

【世界の西口王座全記録】

年月	場所	相手	星	防衛
06・10	新宿FACE	ユンボ	○	獲
06・1	新宿FACE	倉富	○	①
2	神戸SH	ユンボ	○	②
2	大本木	小力	○	③
4	読売LAND	三平	□	④
5	新宿FACE	オバサン	△	⑤
6	新宿FACE	ローズ	○	⑥
7	長岡	小力	○	⑦
7	新宿FACE	ユンボ	○	⑧
8	Zepp大阪	ユンボ	○	⑨
8	Zp名古屋	ユンボ	●	陥
8	Zepp東京	ユンボ	○	獲
12	池袋	魔介	○	①
07・1	横浜赤レ	マサ	○	②
2	Zepp東京	魔介	△	③
2	Zp名古屋	ドン	○	④
2	Zepp東京	倉富	○	⑤
3	新宿FACE	ユンボ	○	⑥
5	浅草RO X	ヤンケ	○	⑦
5	新宿FACE	ローズ	●	陥

※神戸SH＝ｻﾝﾎﾞｰﾙﾙ、Zp名古屋＝Zepp名古屋、横浜赤レ＝赤ﾚﾝｶﾞ倉庫1号館，○＝勝ち，□＝ﾘﾝｸﾞｱｳﾄ勝ち，●＝負け，△＝引き分け，連続防衛記録⑨は同王座最多連続記録，'08年8月に一度はﾕﾝﾎﾞに奪われるも奪回!通産⑩も西口ﾏｯﾄ最多通産記録となる(5/30現在)！

▲世界（右）、首折り煙として先制攻撃！

▲ローズ軍の机攻撃…はかろうじて避けた世界（中）

西口正規軍・世界のうめざわ対ラシセクシー・ローズ・ファミリーのラブセクロヘビー級王座を賭けて実現した"西王者・世界は昨年7月にローズの挑戦を退けている。その時も度迫力の名勝負で今回も物凄い試合となった"試合は3本勝負。1本目は世界の頭突きを交わしたローズがフォールで先制。2本目もローズの早くも吊り天井が決まった…かに見えたが、嫌がる世界の重さに吊り天井が崩れ、そのまま運良く世界が背面式フォールでタイ。決勝の3本目。セコンドが動き始めた。L家族側の乙羽屋とヤングがレフェリー・ポーク林のブラインドをついて加勢。すると正規軍も一斉乱入、場外戦に発展。試合は荒れに荒れた。セコンドを含めた総力戦。乙羽屋が一斗缶や机を持ってくる。机に横たわる世界にローズの膝爆弾！しかし交わされた。世界がパイルバスターと稲妻レッグラリアットで勝負に出るもローズボトム、ブレイク。反撃にローズ首を痛打。このラリアットで世界は首を痛打。トドメにローズが形の崩れた決死の原爆固めでカウント3。小猪木がダブルフォールドロー。正規軍痛恨の賀川L家族加入。後、正規軍を破ったぶりばり軍もL家族にシフトチェンジし、軍団抗争の図式も変わってきた。この抗争も更なる佳境を向かえようとしている。

▲試合後は両軍入り乱れての大乱闘となった！

西プロ7月大会平成19年7月30日(月)東京・新宿FACE
～君たちキウイ、パパイヤ、西口プロレスだね。～

開場18：30開始19：30　指定￥2500　立見￥2000（ドリンク別＋￥500）
■チケットぴあで6月27日（水）発売！TEL 0570－02－9999　Pコード：809－170
■問い合わせ　西口プロレス事務局　03－5772－5742
■協賛：avex entertainment■協　力：USEN／R.BEAT PROMOTE■mail:nishipromail@yahoo.co.jp

コンビニam/pm限定フィギュア発売中！（詳細6面）

8・3新潟フェイズ 詳細7面
8・4Zepp仙台決定！

呪われた小IWチービー!小力奪回も不透明決着!

▲不透明な勝利…ベルトをつけた小力　▲小力にそっくりな中力登場!

5・30新宿FACE大会
>小IWチービーヘビー級選手権
<挑戦者><王者>
☆中　力VSうっつ★
※中力が第15代王者となるも王座空位!

5・30新宿FACE大会
>小IWチービーヘビー級王座決定戦
△中　力VSうっつ△
※再戦決着つかず!

5・30新宿FACE大会
>小IWチービーヘビー級王座決定戦
○小　力VSうっつ●
※小力が第16代王者となる!

小IWチービーヘビー級王座にとうとう長州小力の挑戦に期待がかかった。王者・うつ八郎は2月大阪大会でダイジから奪取。そこから今回が初防衛戦となる。前王者ダイジも2年7ケ月保持しながらも2度目しか防衛してない。小力がここで怒りを発揮するかと思いきや、仕事で来れないという理由で代打・長州中力に決まった。うつは「中力でなく小力とやらせろ!」とレフェリー三平に抗議。三平はその一言に「中力とやらないということで不戦敗で王座移動!」とレフェリー権限で断言。中力は闘わずして奪取。「そんなつもりで言ったんじゃない!」とうつは再抗議すると三平は仕切直しを認めた。中力は小力ムーブを活かして闘うも悪徳レフェリー三平は公平にジャッジをせずに「俺がルール!」と言わんばかりのジャッジング。支離滅裂な裁きだ。終盤、中力がラリアットを決めた時に小力が乱入。ここで試合は中断された。小力がリングに上がると小力の挑戦は認定され、うつに体固め。中力戦のダメージでうつは返す余力もなくカウント3。三平は小力の手を高々と挙げた。何故か負けを簡単に認めたうつとチームひな壇のえんま大王マネージャーは小力を勧誘。しかし、断られた。納得いかないのは観客だ。小力の試合の見たさに足を運び声援を送る。ちゃんとタイトルマッチを見たかった。ひな壇も負けを認めて欲しくない。今回の王座移動劇もまるで不可解。祝福のない選手権に会場は静まり返ってしまった。小IWチービーも呪われ続ける王座になってしまった。壊れるチービー王座…一体どうなってしまうのか。

▲小力を誘うひな壇メンバー。断られる。

▲奮闘するうっつ(左上)を無視する悪徳レフェリー三平

焙煎&賀川仲間割れ!L家族、賀川を引き抜き工作!?

←焙煎(左)とヤングもバチバチ!

←賀川、乙羽屋のセクシーDDTを喰らう!

5・30新宿FACE大会
>タッグマッチ
ヤング　　賀川●
○L乙羽屋VS焙煎

▲過激なメイクで登場!

▲正規軍同志の焙煎(左)と賀川仲間割れ!?

軍団抗争中の正規軍とL家族の天下獲りの争いが第一試合から開始された。焙煎TAGAI&賀川照子組対ラブセクシー・乙羽屋&ラブセクシー・ヤング組だ。焙煎と乙羽屋は幾度と対戦し、因縁を遺している。焙煎が感情剝き出しのせいか、ロンリーバトルが続いた。焙煎の感情ファイトの技一つ一つもクリーンに炸裂して、乙羽屋とヤングの見せ技もタイミングをずらしてペースを握らせないのもいいのだが、これはタッグマッチ。コーナーの賀川も苛立ちが見えてきた。賀川にタッチしたが、あいにく合体技が同士討ち。これを機会にチームリーダーの乙羽屋が賀川にセクシーDDT。さすが元気一杯の賀川もこれを喰らっては一たまりもなく、カウント3を聞いてしまった。試合後、焙煎と賀川は仲間割れ。賀川の怒りが爆発し、メイン終了後にラブセクシー軍の一員として登場してきた。男好き一族のラブセクシー軍に初めて女が登場してきた。次回は男好きで来るのか、女好きでくるのか客席もウカウカしてられなくなりそうだ。軍団抗争にどう影響を及ぼすかも注目したい。

軍団抗争イリミネーションマッチ!ぶりばり軍凱歌!
どん底正規軍完敗!反省点だらけに喝!

▲ぶりばり軍入りしたドン(右)!衣装も黒くなった!▲お互い小さいのを罵り合う小猪木とKID(右)

5・30新宿FACE大会
>4対4イリミネーションマッチ
ドン　　孫悟空
KID　　見た目が
○マサ　VS　小馬場●
健介　　小猪木
※ぶりばり軍の勝利!

▲最後に残ったのは見た目がと健介(右)!　▲マサ(中)正規軍全員に取り囲まれる!

西口正規軍、L家族、ぶりばり軍、チームひな壇の四つ巴軍団抗争の炎が燃え上がる中、正規軍対ぶりばり軍が激突した。4月新宿大会で正規軍のドン・クサイはぶりばり軍の総帥・代々木健介に破れ、まさかのぶりばり入りを表明。マサ小林、KIDと全員で4人となったぶりばり軍は全面戦争を布告。正規軍対ぶりばり軍の4対4イリミネーションマッチに発展した。4対4のタッグでの勝ち残り戦。フォール、ギブアップ、反則の他、場外転落したら即退場となるサバイバルルールだ。正規軍はアントニオ小猪木、ジャイアント小馬場を始め、見た目が邦彦、佐々木孫悟空の4人でスクラムを組む。先発はKID。小猪木を執拗と挑発しゴング。両軍クイックタッチから最初の敗退者は以外にもマサだった。軽量の見た目がにパワーボムを狙ったところに逆転のエビ固め。正規軍が先手を取った。次に健介のセントーンに捕まった孫悟空が敗退。執拗に小猪木を挑発していたKIDはここで小猪木と場外心中。ぶりばり軍の大将喰いの作戦だった。これで小馬場、見た目が組対健介とドンの2対2となる。小馬場は健介にスーパー十六文を炸裂させるもトップロープに登った時に自爆して場外転落。これで正規軍は見た目がのみでぶりばり軍は健介とドン。見た目がにラリアットを空かされドンは場外転落。これで1対1。しかし、見た目がの期待もあっという間に悲鳴に変わり、パワーボムで万事休す。ぶりばり軍が圧勝した。試合も二十分弱の長い攻防となってしまい、正規軍もチームワークと作戦が見えてこない試合で醜態を晒してしまった。巨体軍を相手に正規軍はチームワークすら見れなかった。これでは勝てる筈もない。正規軍は一気に抗争から後退してしまった。

チームひな壇連敗脱出！天下獲り宣言！

安藤なつ、存在感たっぷり！

←絶好調のなつだったがえんまの企みにはまり…

▲『ミスター90度』倉富（右）の90度リストロック！

←ドーナツ欲しさに味方・三平を押さえ込んだ！

5・30新宿FACE大会
>タッグマッチ
○超能力　なつ
倉　富VS三　平●

▲なつ、ダイジをロードローラー！

←えんまマネージャーお決まりの「地獄行きじゃ～」

安藤なつ、存在感たっぷり！

ナイトメアクラブ・安藤なつ（ピンク）が、倉富（ブルー）と合体し、残念ながら倉富がカット。トドメにダイジに初公開・安藤なつ式シューティングスタープレスをダイジに食らわせ、ツーンバスターを倉富に決めて足を掴んで攻め込む。序盤は倉富がペースを握り、中盤は倉富が有利に試合を進め、終盤は倉富がトドメを刺す。

超能力返しの魅了です。ダイジ、三平、超能力を封じて三平を新技で撃破。

「ドーナツ欲しさに味方・三平を押さえ込んだ！」

「ミスター90度」倉富（右）の90度リストロックを食らった。

「えんまは高らかに天下獲りを宣言した。」

「チーム壇連敗脱出！天下獲り宣言！」

「安藤なつ、存在感たっぷり！」

「えんまマネージャーお決まりの「地獄行きじゃ～」」

「えんまは高らかに天下獲りを宣言した。」

▲兄デブの二人組めてヘッドシザースドロップ！

5・30新宿FACE大会
>タッグマッチ
所々　ブタ
○D仮面VSデブ●

▲所々（右）、試合前にデブカラス兄弟に挑発ソング！

兄マスカラス初黒星！

覆面西口一”にD仮面名乗り！

▲

「弟ブタ（上）のダイブは所々（左）に空かされた！」

【デブカラス兄弟の全戦績表】

年月	会場	相手組	星
03・11	渋谷ATOM	T・C・シン＆D仮面組	○
06・11	新宿FACE	小力＆小馬場組	○
12	渋谷AX	小馬場＆D仮面組	●
07・4	横浜アリーナ	見た目が＆孫悟空組	○
5	新宿FACE	D仮面＆所々組	●
6	新宿FACE	小猪木＆世界組	？

※5戦3勝2敗。○＝勝ち、●＝負け。06年12月渋谷大会で弟ブタが小馬場に破れチーム初黒星。07年5月に兄デブが初黒星となる！

西口向上委員会紹介　リングアナ＆レフェリー紹介　解説紹介

相川友希　三城晃子　清水恵美　松尾アトム　前派出所　ぴんぼんず「最高」川本　ミノ林　ポーク林　ゴージャス染谷

【西口激闘あらかると！】

西口プロレスが三重に上陸した。注目は西口ヘビー級王座を賭けたローズ対小猪木戦２連戦。その他、絶好調の小馬場、見た目が、乙羽屋、ヤング、オバサン、なつも伊勢界隈で大暴れした。そして岐阜では橋本友彦主催プロレスに小猪木と見た目がが登場。試合で一番沸かせてみせた。更に小猪木が健心（フリー）を破り、アイアンマンヘビーメタル級王座を獲得。プロレス界の歴代王者に名前を刻んだ。その他、横浜で小猪木対小馬場の一戦でガラ林が実況兼レフェリーにも挑戦した！（カメラ：吉瀬晶子）

ローズ、世界、小猪木連破V1!

６・１６鈴鹿大会第一部
【アメリカンロード】
＞西口ヘビー級選手権
＜王者＞＜挑戦者＞
○ローズＶＳ小猪木●
※ローズが初防衛に成功！

←小猪木（右）はローズと手四つが届かない！？

世界を破り、西口ヘビー級王者になったローズ（詳細）は初防衛戦の相手が小猪木となった。ローズもここでベルトを渡す訳にはいかない上に小猪木を倒せば正規軍トップ２（世界、小猪木）を撃破する事となる。小猪木も世界のリベンジを誓う。ローズは絶好調だった。新王者で勢いを増すローズは早くもセコンドの乙羽屋が乱入。小猪木にペースを掴ませない。小猪木正規軍はセコンドも付けずが災いし、総力戦でもＬ家族に完敗。最後は乙羽屋乱入からのローズボトムで小猪木を下し、ローズが初防衛に成功。世界、小猪木相手に連勝。Ｌ家族に追い風が吹いてきた。

小猪木まさかの連敗!ローズ大きなV2!

6·18鈴鹿大会第二部
【アメリカンロード】
＞西口ヘビー級選手権
＜王者＞＜挑戦者＞
○ローズＶＳ小猪木●
※ローズ2度目防衛成功！

←ローズの吊天井！

小猪木相手に初防衛に成功したローズは再度挑戦を受けて立った。ここで小猪木はリベンジといきたいところ。試合は小猪木が有利に試合を進めた。場外戦から延髄斬り、アバラ折り、卍固めで攻め立てた。しかしヤングが乱入。凶器攻撃がなければ奪取も夢ではなかったが、最後はヤング乱入からのラリアット、ローズボトムで今回もローズが連勝でＶ２。反則をしても勝つというローズの執念は凄かった。小猪木は選手権まさかの２連敗。この敗北は大きい。小猪木も５月岐阜のプロレス大会（同面下）や６月新宿大会のキックのリング等（詳細５面他）の活躍での疲労が出たか、体調も梅雨入り。逆にローズ・Ｌ家族が秀でた感じた。６月新宿ＦＡＣＥのＬ家族対ぶりばり全面戦が楽しみになってきた。

【ローズの対小猪木戦シングル全戦績表】

月日	会場	星	備考
02·2	新宿P	○	一周年西口＆IW初W王座戦
9	渋谷ATOM	●	２度目のWタイトル戦
05·8	六本木	○	3年振り激突DVDⅡ収録
11	東京武道	●	LLPW女子セミファイナル
06·2	神戸	●	西口プロ関西初進出
3	つくば	○	新都心つくばで決戦
8	Zp名古屋	●	小猪木自らの誕生日Ｖ
12	池袋	●	PARCO大会最終戦メイン
12	汐留	●	日テレのイベント
07·1	横浜赤レ	○	西プロ横浜初進出
3	新宿P	●	西口大相撲ガチンコ勝負
6	鈴鹿	○	西口ヘビー級初防衛
6	鈴鹿	○	西口ヘビー級Ｖ２で連勝

※ローズの６勝７敗。○は勝ち、●は負け。新宿Ｐはプーク人形劇場、東京武道は東京武道館、Zp名古屋はZepp名古屋、横浜赤レは赤レンガ倉庫１号館（6/25現在）。

小馬場、逆転ネックブリーカー炸裂!

６・１６鈴鹿大会第一部
【アメリカンロード】
＞シングルマッチ
○小馬場ＶＳ見た目が●

▲小馬場（左）の脳天チョップは効いた！

小馬場は昨年の大晦日の熊本大会で小力戦から６連敗。今年４月の横浜アリーナ大会で見た目がを下して連敗脱出も束の間、小猪木に２連敗。またもここで見た目がと一騎打ちだ。見た目がも前回は小力の代打で調整不足で今回は真っ向挑んだ。見た目がはスピード＆テクニックで序盤を攻める。小馬場は得意のチョップ、キックで反撃。しかし、見た目がはミサイルキックの空中戦に作戦変更。フットスタンプ、顔面蹴りを繰り出したが、小馬場が逆転のランニングネックブリーカードロップが炸裂！最後は小馬場スーパー16文キックで勝利。またも見た目が戦で連敗脱出に成功した。

小馬場が正規軍のエースに名乗り!

6·18鈴鹿大会第二部
【アメリカンロード】
＞シングルマッチ
○小馬場vs見た目が●

▲見た目が（上）二試合目は奮起した！

第一部では小馬場が勝利したが、二戦目こそ見た目がの一発逆転を狙いたい。見た目がは序盤からフットスタンプ、見た目がクラッチと追い込む。それでもカウント２。すると見た目がはなんと三平の超安全式脳天杭打ち、キッドの吸い込み式フランケンシュタイナーまで繰り出して小馬場を追い込んだ。だがまたもカウンターで逆転ネックブリーカー。最後は切り札のスーパー16文キック。格の違いを見せ付けた。小馬場は見た目がから２連勝。西口ヘビー級王者のローズに正規軍の新エースとして次は挑戦する日も近い。

L家族健在!乙羽屋&ヤング好連係勝利!

6·18鈴鹿大会第一部
【アメリカンロード】
＞タッグマッチ
ヤング　なつ
○Ｌ乙羽屋vsオバサン●

▲ヤング（上）のヤングリアンチョップ！

波に乗るＬ・ファミリーは鈴鹿でも大暴れ。ローズがシングル王座を獲り、乙羽屋＆ヤング組が６月１日にタッグ王座挑戦（詳細５面）。惜しくも敗退したが、内容は負けていなかった。勢いは留まるところを知らない。今回の相手はザ・オバサン＆安藤なつのスーパーヘビー級コンビだ。なつは今年１月にバトルロイヤル優勝、オバサンは小猪木と名勝負を展開し、人気を博している最中だ。しかし、乙羽屋＆ヤング組は得意の反則連係とスピードでスーパーヘビー級コンビを圧倒。最後は乙羽屋がオバサンにセクシーＤＤＴを決めて勢いに乗るＬ家族が勝利を飾った。

オバ&なつ組、殺人ボムで乙羽屋KO!

６・１６鈴鹿大会第二部
【アメリカンロード】
＞タッグマッチ
なつ　ヤング
○オバサンＶＳＬ乙羽屋●

▲オバサン＆なつは乙羽屋（中）を集中攻撃！

勢いに乗る乙羽屋＆ヤング組は今回も連勝必至かに思えた。オバサン＆なつ組のスーパーヘビー級コンビもリベンジにオバサンが先発。得意の布団を使っての小技から、なつとの巨体を活かし、チームリーダーの乙羽屋に集中攻撃。合体ブレーンバスターからのダブルロードローラー。粘る乙羽屋にオバサンとなつが殺人合体パワーボム。余りにも危険過ぎる合体技で脳天から真っ逆さまで落下した乙羽屋はさすがに返す力なく一発ＫＯ。オバサン＆なつ組がリベンジした。首を痛打した乙羽屋は失神してしまった。

横浜港上で小猪木VS小馬場！初試し！実況兼レフェリー・ガラ林！

6·9横浜港大会【結婚式】
＞シングルマッチ
○小猪木ＶＳ小馬場●

横浜港大さん橋国際旅客ターミナルで小猪木対小馬場の一騎打ちが実現した。今回の注目は初の試みであるガラ林レフェリーがレフェリングしながら実況をするという至難の技だ。名実況にはエール橋本、名レフェリーにボーク林が西口メインポジションを務めるが、―この器用さはガラ林ならではないだろうか。役割的に難しかったが、巧みに試合をする小猪木と小馬場の試合は流暢な喋りと裁きでガラ林が一番沸かせていた。試合は小猪木が延髄斬り２発からのフォールで勝利したが、今後のガラ林の新しいスタイルで行われるに違いない。

5·28岐阜大会【橋本友彦興行】
＞西口提供シングルマッチ
○小猪木ＶＳ見た目が●

5·28岐阜大会【橋本友彦興行】
＞アイアンマンヘビーメタル級選手権
＜挑戦者＞＜王者＞
○小猪木ＶＳ健心（フリー）●
※小猪木が第699代王者となる！

5·28岐阜大会【橋本友彦興行】
＞アイアンマンヘビーメタル級選手権
＜挑戦者＞＜王者＞
○松野（ＤＤＴ）ＶＳ小猪木●
※ゴージャス松野が第700代王者に！

←ゴージャス松野が小猪木を破った！

小猪木 第699代アイアンマンヘビーメタル級王者に！

プロレス界に歴史刻んだ！

←見よ！小猪木が健心を破り、プロレス界のベルトを巻いた！

▲見た目が（右）に決まった小猪木の延髄斬り！

橋本友彦興行で小猪木対見た目が戦が行われた。今回は実況解説なしの普通のシングル戦。レフェリーもプロレス界の金村良治レフェリーだ。面白かったのがクラッチされてない見た目がクラッチをカウントを取らずにちゃんとジャッジしていた。さすが、プロレスのレフェリーだ。試合は盛り上がる観客の後押しにより、小猪木が小卍固めでギブアップ勝ち。セコンドについていたプロレスラーの健心（アイアンマンヘビーメタル級王者“フリー”）がベルトを持ったまま見た目がを介抱に入る。アイアンマンヘビーメタル級王座とはいかなる時でもレフェリーがカウントを３つ叩けば、ベルトが移動するというＤＤＴプロレスが二十四時間がタイトル戦というハードコアな王座だ。勿論、反則も自由・場外でも試合が成立される。小猪木は突然これに挑み、王者・健心に不意打ちミサイルキック。延びている見た目がの体重も利用して小猪木が体固め。レフェリーは王座移動を認め、晴れて第６９９代王者となった。プロレス界の王座を奪取し、歴史に名前を刻む偉業を成し遂げた。しかし、喜ぶのも束の間。ゴージャス松野が花道を去る小猪木にラリアット。エビ固めで小猪木は王座転落をしてしまった。短命王者だったが、小猪木の歴代王者の名前は消える事はない。この岐阜でプロレス、お笑い、ダンス、歌のイベントで西口プロレスが一番人気だった。

（カメラ：島村健）

【西口激闘あらかるとⅡ】

新宿ピンクビッグビッグも恒例の開催。ここでの注目は小猪木対健介の一騎打ち。ローズ戦後にどう挑んだか。世界対ヤングや小馬場正規軍対Ｌ家族の一戦も注目。第２部ではＰＢＰ初のカードを変更。小猪木対Ｌ・乙羽屋の初の一騎打ち。続いて小馬場＆世界組対ローズ＆ヤング組の因縁クロス。健介対孫悟空と夢対決続出。その他、各地で西口正規軍がキックや総合格闘技の舞台で大活躍！焙煎格闘技プロデビューの記録も一挙に公開！（カメラ：伊藤守・ガスあくつ）

小猪木シングル3連敗！健介にも完敗！

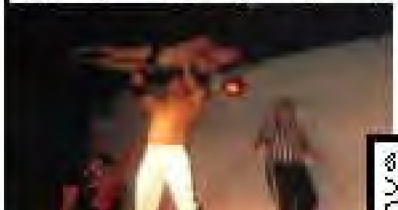

←軽々と小猪木を持ち上げる健介（下）が勝利！

8·17新宿PBP大会第一部《PBP》
＞シングルマッチ
○健　介ＶＳ小猪木●

小猪木対ローズ戦の翌日に今度は小猪木対健介のエース頂上一騎打ちが行われた。ローズにまさかの二連敗で帰京、この健介戦も過酷だが、そうは言ってられない。２年８ヶ月前の同カードは小猪木の反則勝ちだった。今回は健介は小猪木の不調の隙を突いて仕掛ける。小猪木はプロレスラーの挑む戦（詳細４面）やゴージャス松野戦（４面）の対決やローズ２連戦（４面）の疲労がきていた。かたや健介は体調万全。小猪木にパワー全快でリフトスラム、ブレーンバスター、パワーボム、更にセントーンからのサマーソルトドロップで小猪木を圧殺。ローズに引き続き、ぶりぶり軍とのエース対決にも敗れ、小猪木だけでなく正規軍が泥舟と化してしまった。小猪木が復活しなければ正規軍は崩壊する。リベンジに期待したい。逆に健介の勝利はローズの首とベルトとなるに違いない。

3分弱の名勝負！世界vsヤング！

←世界（右）の武骨なブロックバスターホールド！

8·17新宿PBP大会第一部《PBP》
＞シングルマッチ
○世　界ＶＳヤング●

ローズに負けてシングル王座を手放した世界は首を負傷（詳細１面）。ＴＲＩＢＥＬＡＴＥ新宿大会では辛うじてタッグ王座を防衛したものの、完全復活とは言えない。まして小猪木もローズに２連敗は正規軍として痛い。今回の相手はヤング。ヤングも世界の首を狙う。今回、世界の方から挑戦者気分での奇襲スレッジハンマー16連発はお見事。ヤングもオクラホマミキサーやしっぺで反撃開始。世界が初心者式のラリアットで喉元をえぐると世界はヤングを飛行機投げ。そのまま後方へブロックバスター。そのまま首固式体固めで世界が勝利した。世界もローズに黒星惨敗を一掃し、正規軍復帰に立ち上がる。

世界＆小馬場勝利！Ｌ退治久々成功！

8·17新宿PBP大会第二部《PBP》
＞シングルマッチ
○小馬場　　ヤング●
　世　界ＶＳローズ

▲小馬場が勝利した！

軍団抗争にかなり後退してしまった正規軍。世界、小猪木な連敗は痛かった。今回はローズ＆ヤング組のタッグに世界＆小馬場組が挑んだ。打倒ローズに燃える。世界＆小馬場は負ける訳にはいかない。早くも場外戦乱闘。因縁は深かった。先発は世界とヤングは第一部の試合の因縁を引きずってバトル。続いてローズは力で攻める。小馬場は集巻攻撃で反撃開始。するとＬ家族は反則果舞の一斗缶。試合は荒れた。小馬場とヤングが相対する中、背後から世界が奇襲。そのまま小馬場が３16文でヤングを捕え、正規軍がＬ家族から勝利。ここから正規軍は一気にリベンジに走りたい。

小猪木復活！Ｌ・乙羽屋戦名勝負！

←小猪木の逆インディアンデスロック！

8·17新宿PBP大会第二部《PBP》
＞シングルマッチ
○小猪木ＶＳＬ乙羽屋●

鈴鹿のローズ２連戦と健介戦第一戦で不覚の３連敗。正規軍は崩壊寸前まできていた。これで負けたら全てが水の泡となる。小猪木は疲れた体を奮起した。当初、健介戦２連戦だったが、カード変更が急遽決まった。以外にもメインは小猪木対乙羽屋となった。乙羽屋はラブセクシー軍入りしてから１年半、小猪木とは初のシングル戦となる。燃える乙羽屋も序盤から攻め立てた。チョップの打ち合いから乙羽屋の大江戸アルゼンチン。垂直落下ブレーンバスター炸裂。小猪木はロープブレイク。乙羽屋は猛然と抗議。レフェリー・ボーク丼を失神させると必殺のセクシーＤＤＴ。手応えあるフォールに自らもカウントを取ったところ、肝心なボークがまだ失神中。背後から小猪木が延髄斬り２発。トドメに華麗な原爆固めで逆転勝利した。３連敗を脱出した小猪木だが、ボークが失神してなかったら、乙羽屋にも敗れていたかもしれない。完全復活はまだまだのようだ。乙羽屋も自らボークを失神させてしまった所が災いの敗因となってしまった。

Ｌ家族、小馬場正規軍狩りも成功！

←ローズが孫悟空をこてんぱんにのした！

8·17新宿PBP大会第一部《PBP》
＞タッグマッチ
　Ｌ乙羽屋　　孫悟空●
○ローズＶＳ小馬場

正規軍の世界、小猪木を薙ぎ倒したローズは乙羽屋と組んで、次のターゲットを小馬場に照準を揃えた。しかし、正規軍の切り込み隊長の孫悟空が立ちはだかる。しかし、ラブセクシー軍は奇襲攻撃。早くも場外戦。孫悟空が捕まった。大技の波状攻撃。中盤、孫悟空の蹴りや小馬場の馬場殺法で反撃開始。スーパー16文がヒットしたが、一斗缶攻撃からＬ家族ペースに…。雪崩攻撃で孫悟空に標準を絞ると最後は合体喉輪落としで孫悟空の息の根を止めた。完勝のＬ家族は６月新宿大会のぶりぶり軍全面抗争に勝利と正規軍の持つタッグ王座を獲得すれば、西口を完全制圧支配する。

孫悟空大流血！健介殺りの圧勝！

8·17新宿PBP大会第二部《PBP》
＞シングルマッチ
○健　介ＶＳ孫悟空●

▲健介が孫悟空をこてんぱんにのした！

小猪木をシングルで撃破した健介は孫悟空の挑戦を受けて立った。孫悟空はトリッキーなファイトで健介を挑発。得意の蹴りもぶち込んだが、逆に健介を怒らせてしまったようだ。健介の張り手が孫悟空の顔面を捕らえると孫悟空は鼻から大流血。孫悟空の勢いが殺された。キーロックを仕掛けるもパワーボム２発。最後はセントーン、サマーソルトドロップで孫悟空も完敗した。健介も万全。軍団抗争は更にヒートアップしてきた。

格闘技TRIBELATE大盛況！小猪木＆世界組、Ｌ家族退治！

←王者組、貫禄の十二回目の防衛！

６・１新宿FACE大会
《TRIBELATE》
＞西口最強タッグ選手権
＜王者組＞-＜挑戦者組＞
○世　界・小猪木ＶＳヤング・Ｌ乙羽屋●
※王者組が12度目の防衛！

←ヤング（右）が世界の頸椎を狙う！

←小猪木（上）、乙羽屋に鎌固め！

５・３０世界対ローズ戦（関連１面）２日後にキック、総合格闘技の団体ＴＲＩＢＥＬＡＴＥに西プロ１試合が行われた。小猪木＆世界組の持つ西口最強タッグ選手権に乙羽屋とヤングのＬ家族が挑戦となった。世界は２日前のローズ戦でラリアットで首を負傷。病院送りとなり、頸椎捻挫で全治２週間と言われた。世界は因縁のＬ家族に対し、欠場していられない。強行出場した。試合は３本勝負。１，２本と世界とヤングが頭突きを交わしてフォールで取り合い、１対１のイーブンからの３本目。ヤングは世界の首目掛けてチョップ。世界もーたまりもなくタッチ。乙羽屋もセクシーＤＤＴや雪崩式ブレーンバスターで小猪木を襲う。正規軍はヤングに照準を絞り始めて合体連携。世界が乙羽屋と分断作戦に出ると小猪木はヤングに延髄斬りからの小卍固めで逆転勝利。危なく１２度目の防衛に成功した。ローズにシングル王座を奪われた２日後にタッグ王座も失う訳にはいかない王者組の維持が見えた試合だったが、乙羽屋＆ヤングも名勝負を残し急上昇。侮れない相手になってきたのは間違いない。（０７・６・１新宿ＦＡＣＥ　カメラ：吉瀬晶子）

焙煎、総合格闘技プロデビュー△！

←試合後の焙煎（中）はこの表情！セコンドのガラ林（左）と小猪木！（カメラ：猪木ファニー）

６・１０有明大会《ＺＳＴ》
＞グラップリングルール
△焙煎ＶＳ永木（AS）△

緊張感ある総合格闘技の舞台に西口からプロデビューを果たした・焙煎TAGAIだ・焙煎は本名で格斗やコンバットレスリングに出場し格斗大会で優勝、輝かしい実績を持つ・今回はプロのZSTのリング・相手の永木健二も格闘技の選手だ・ルールはグラップリングルール・基本的には打撃はなしのルール・セコンドに小猪木、スパーリングパートナーにはガラ林が就いた・ガラもレスリングの経験者で頼もしい・いざ試合・時間は1R5分1本勝負・寝技中心に両者決定的な関節技を取れずのあっという間の時間切れ・判定決着もなしの引き分けに終わった・焙煎は負けなかったもののプロデビュー戦の白星はお預け・試合後、本人は「また出てもいいが、当分は総合格闘技は出なくてもいい・次は西口ヘビー級を狙う！」と無述・次の焙煎の飛躍のチャンスに期待したいが、総合格闘技で勝利を上げる焙煎の姿を見たいところだ。

【焙煎TAGAI（互良久）の西口入団前後の格闘技戦績】

年月	会場(主催団体)	相手《所属》	ルール	星	備考
01・6	板橋（西口）	ハチミツ二郎《トンパチ・プロ》	パーリ・トゥード	●	二郎は数ヶ月後に西プロ入団！
02・2	新宿アーク（西口）	タイガー・チョップ・ジン《西口プロレス》	グローブ着用ルール	○	西口一周年興行でジンを破る！
03・9	台東（修斗）	大広克明《SOGファイトクラブ》	修斗グラップリング	○	互良久で修斗トーナメント出場！
03・9	台東（修斗）	池田賢治《武蔵村山道場》	修斗グラップリング	○	修斗トーナメント戦で優勝！
03・11	町田（全日本CW）	長井憲治《V-CROSS》	コンバットレスリング	○	全日本トーナメント出場！
03・11	町田（全日本CW）	吉田崇《朱雀ジム》	コンバットレスリング	●	二回戦でまさかの敗退！
03・12	竹ノ塚（西口）	帯谷信弘《GutsMan修斗道場》	西口PRIDEルール	○	DEEP新人王を西口でフォール勝ち！
04・2	台東（修斗）	池田賢治《武蔵村山道場》	修斗グラップリング	○	二年目の出場！
04・2	台東（修斗）	鹿線智樹《パレストラ陸奥》	修斗グラップリング	●	二年連続優勝の夢果てた！
07・3	新宿アーク（西口）	ダーティー仮面《西口プロレス》	西口大相撲	○	西口トーナメントで一回戦勝利！
07・3	新宿アーク（西口）	倉冨益二郎《西口プロレス》	西口大相撲	△	蹴り合いで両者反則！
07・3	新宿アーク（西口）	倉冨益二郎《西口プロレス》	西口大相撲	○	ライバル倉冨から勝利！
07・3	新宿アーク（西口）	ラブセクシー・ローズ《西口プロレス》	西口大相撲	●	三回戦でローズにまさかの敗退！
07・6	有明（ZST）	永木健二《ALLIANCE-SQUARE》	ZSTグラップリング	△	プロデビュー戦はドロー！

※8勝4敗2分け。○は勝ち、●は負け、△は引き分け。町田と台東区で行われたトーナメント戦は互良久の名前で出場。
03年に東日本修斗グラップリングトーナメント戦で優勝を果たしている！（8/29現在）

【結果表】

橋本友彦プロデュース興行
『MAKEHEN6in岐阜～Wake up Japanese!～』
平成19年（2007年）5月26日（土）
岐阜・ｃｌｕｂ－Ｇ
試合開始18時（観衆＝200人超満員）

＞西口ﾌﾟﾛﾚｽ提供試合ｼﾝｸﾞﾙマッチ（60分1本勝負）
○Ａ小猪木（5分49秒　卍固め）見た目が邦彦●
※延髄斬りからのフルコース！
実況解説なしの西口提供試合を盛り上げた！

＞アイアンマンヘビーメタル級選手権試合
＜挑戦者＞　＜王者＞
○Ａ小猪木（1分0秒 体固め）健心〈フリー〉●
※ミサイルキックからフォール！第699代王者となり、プロレス界のベルトに小猪木の名前を刻んだ！

＞アイアンマンヘビーメタル級選手権試合
＜挑戦者＞　＜王者＞
○Ｇ松野〈DDT〉(4分12秒 エビ固め)Ａ小猪木●
※エルボーからフォール！
ゴージャス松野が第700代王者となる！

西口プロレス
『～オカンとボクと、時々、逆十字固め～』
平成19年（2007年）5月30日（水）
東京・新宿ＦＡＣＥ
試合開始19時30分（観衆＝650人超満員札止め）

＞タッグマッチ（45分1本勝負）
Ｌ・ヤング（5分6秒　賀川照子●
○Ｌ・乙羽屋　体固め）焙煎ＴＡＧＡＩ
※焙煎のラリアットが賀川に誤爆！乙羽屋が空かさずセクシーＤＤＴからフォール！
焙煎と賀川が仲間割れ！

＞タッグマッチ（30分1本勝負）
○超能力少年ダイジ（9分10秒　安藤なつ
倉富　益二郎　体固め)三平×２●
※えんま大王マネージャーがなつをドーナツで誘い出し、三平に誤爆プレス！ダイジがフォール！

＞タッグマッチ
所々ジョージ（5分25秒　Ｂ・カラス
○Ｄ　仮　面　体固め）Ｄ・マスカラス●
※ムーンサルトプレスからフォール！Ｄ仮面が西口マスクマンNo.1に名乗り！マスカラスは初黒星！

＞小ＩＷチービーヘビー級選手権試合
＜挑戦者＞　＜王者＞
☆長州中力（不戦勝）うつ八郎★
※うつが小力から中力に挑戦者が変わった事に対し、レフェリー三平に抗議！不戦敗により、中力が第14代王者になるが、即抗議が認められ空位、再戦へ！

＞小ＩＷチービーヘビー級王座決定戦
△うつ八郎（6分5秒　没収試合）長州中力△
※小力乱入で試合は不透明に…！

＞小ＩＷチービーヘビー級王座決定戦
○長州小力（２２秒　体固め）うつ八郎●
※三平レフェリーが小力の挑戦認めた！うつは中力の試合のダメージで小力からフォール負け！
小力が第15代王者となる！

＞西口正規軍vsぶりばり軍4対4ｲﾘﾐﾈｰｼｮﾝﾏｯﾁ
Ｄ・クサイ　佐々木孫悟空
○Ｋ　Ｉ　Ｄ (4-3) 見た目が邦彦 ●
Ｍ　小　林　Ｇ　小馬場
代々木健介　Ａ　小猪木
①見た目が（8分1秒　エビ固め）マサ
②健介（12分19秒　体固め）孫悟空
③小猪木（14分55秒　両者リングアウト）ＫＩＤ
④健介（16分43秒　リングアウト）小馬場
⑤見た目が（17分15秒　リングアウト）ドン
⑥健介（17分53秒　エビ固め）見た目が
※健介が勝ち残り、ぶりばり軍の勝利！

＞西口プロレスヘビー級選手権試合
＜挑戦者＞　＜王者＞
○Ｌ・ローズ（２－１）世界のうめざわ●
①ローズ（１１秒　体固め）
②世界（５５秒　背面式体固め）
③ローズ（6分25秒　原爆固め）
※ローズが4年8ヶ月振りに第14代王者となる！

ＴＲＩＢＥＬＡＴＥ
『TRIBELATE.13』
平成19年（2007年）6月1日（金）
東京・新宿ＦＡＣＥ
試合開始18時30分（観衆＝700人超満員）

＞西口プロレス最強タッグ
選手権試合（60分3本勝負）
＜王者組＞　＜挑戦者組＞
○世界のうめざわ　Ｌ・ヤング●
Ａ　小　猪　木　(2-1)　Ｌ・乙羽屋
①ヤング（８秒　体固め）世界
②世界（１１秒　体固め）ヤング
③小猪木（８分５１秒　卍固め）ヤング
※王者組が12度目の防衛に成功！

横浜港結婚パーティー
『横浜港結婚パーティー』
平成19年（2007年）6月9日（土）
神奈川・横浜港大さん橋国際客船
ターミナルHARBOR'S CAFE
試合開始18時（観衆＝60人超満員）

＞シングルマッチ
○Ａ小猪木（５分３８秒　体固め）Ｇ小馬場●
※延髄切りからフォール！
レフェリーは実況しながらのガラ林！

ＺＳＴ『ＺＳＴ．13』
平成19年（2007年）6月10日（日）
東京・ディファ有明
試合開始16時40分（観衆＝1000人超満員）

＞GT-Fライトヘビー級シングルマッチ
グラップリングルール（1R5分1回戦）
△焙煎TAGAI（時間切れ 引き分け）永木健二△
〈ALLIANCE-S QUARE〉
※あっという間の５分ドロー！
プロデビューの焙煎白星お預け！

アメリカンロード『CLUBアメリカンロード
3周年記念パーティ第一部』
平成19年（2007年）6月16日（土）
三重・鈴鹿サーキット内フラワーガーデン
ホテルサクラホール
試合開始18時（観衆＝180人超満員）

＞シングルマッチ
○Ｇ小馬場（5分24秒　Ｓ16文体固め）
見た目が邦彦●
※スーパー16文キックからフォール！

＞タッグマッチ
Ｌ・ヤング（5分27秒　安藤なつ
○Ｌ・乙羽屋　体固め）　Ｔ・オバサン●
※セクシーＤＤＴからフォール！

＞西口プロレスヘビー級選手権試合
＜王者＞　＜挑戦者＞
○Ｌ･ﾛｰｽﾞ（7分54秒背面式体固め）Ａ小猪木●
※乙羽屋乱入！ローズボトムからフォール！
ローズが初防衛に成功！

アメリカンロード『CLUBアメリカンロード
3周年記念パーティ第二部』
平成19年（2007年）6月16日（土）
三重・鈴鹿サーキット内フラワーガーデン
ホテルサクラホール
試合開始21時（観衆＝180人超満員）

＞タッグマッチ
安藤　なつ（6分15秒　Ｌ・ヤング
○Ｔ・オバサン　添い寝式体固め)Ｌ・乙羽屋●
※殺人合体パワーボムで乙羽屋失神！

＞シングルマッチ
○Ｇ小馬場（4分15秒　Ｓ16文体固め）
見た目が邦彦●
※スーパー16文キックからフォール！

＞西口プロレスヘビー級選手権試合
＜王者＞　＜挑戦者＞
○Ｌ・ローズ（8分24秒　体固め）Ａ小猪木●
※ヤング乱入!ラリアットからのローズボトムでローズが２度目の防衛！小猪木から連勝！

新宿ＰＢＰ『西口プロレスARISING CLIMAX in PBP vol6～一試合目から決勝戦!!～第1部』
平成19年（2007年）6月17日（日）
東京・新宿PINK BIG PIG
試合開始19時（観衆＝70人）

＞シングルマッチ（60分1本勝負）
○世界のうめざわ(2分49秒 背面式片エビ固め)
Ｌ・ヤング●
※ブロックバスターからフォール！

＞タッグマッチ
Ｌ・乙羽屋（7分5秒　佐々木孫悟空●
○Ｌ・ローズ　背面式体固め）Ｇ　小馬場
※合体喉輪落としからフォール！

＞シングルマッチ
○代々木健介（5分29秒　体固め）Ａ小猪木●
※サマーソルトドロップからフォール！
小猪木、健介にも完敗！

新宿ＰＢＰ『西口プロレスARISING CLIMAX in PBP vol6～一試合目から決勝戦!!～第2部』
平成19年（2007年）6月17日（日）
東京・新宿PINK BIG PIG
試合開始21時（観衆＝70人）

＞シングルマッチ（45分1本勝負）
○代々木健介(4分14秒 体固め) 佐々木孫悟空●
※孫悟空流血！ｻﾏｰｿﾙﾄﾄﾞﾛｯﾌﾟからフォール！

＞タッグマッチ
○Ｇ　小　馬　場（5分30秒　Ｌ・ヤング●
世界のうめざわ　Ｓ16文体固め）Ｌ・ローズ
※スーパー16文キックからフォール！

＞シングルマッチ
○Ａ小猪木（4分30秒　原爆固め）Ｌ・乙羽屋●
※延髄斬りから原爆固め！
辛うじてシングル３連敗は脱出！

西口プロレスフィギュア!

★6月25日よりampm限定

コカ・コーラ社製品に西口プロレスフィギュアがついてきます!対象商品：コカ・コーラ、コカ・コーラゼロ、アクエリアスシャープチャージ（以上５００ミリペットボトル）長州小力・アントニオ小猪木・ジャイアント小馬場・ポーク林の４人がフィギュアに!全種類集めて頂くとなんとリングが出来上がります！数に限りがありますので、ぜひお早めにゲットしてください！

コンビニのampmで要チェック!

その後の、あばれはっちゃくたち～in西口プロレス～

西口プロレス 07. 6. 26(火)新宿-FACE

第一試合 タッグマッチ

佐々木孫悟空 見た目が邦彦	VS	うつ八郎 倉富益二郎

第二試合 シングルマッチ

三平×2	VS	超能力少年ダイジ

第三試合 6人タッグマッチ

ダーティー仮面 焙煎TAGAI ジャイアント小馬場	VS	安藤なつ 所々ジョージ Dr・ダーレ

第四試合 小IWチービーヘビー級選手権試合

<王者> 長州小力	VS	<挑戦者> 長州中力

第五試合 西口プロレス最強タッグ選手権試合

<王者組> 世界のうめざわ アントニオ小猪木	VS	<挑戦者組> ブタ・カラス デブ・マスカラス

第六試合 8人タッグマッチ

ラブセクシー・テルコ ラブセクシー・ヤング ラブセクシー・乙羽屋 ラブセクシー・ローズ	VS	ドン・クサイ KID マサ小林 代々木健介

【歴代西口プロレスヘビー級王座表】

歴代	年月	会場	防衛数	王者	備考
初代	01·7	阿佐ヶ谷	1	イタコTHE青森	三平との王座決定戦に勝利！初代王者となる！
第2代	01·9	新宿Fu-	8	ラブセクシー・ローズ	西口一周年大会でチービー王座とWタイトル戦で初統一！
第3代	02·9	渋谷ATOM	7	アントニオ小猪木	チービーと二冠王としてV7！L家族、大トカゲと抗争！
第4代	03·8	渋谷ATOM	0	タイガー・チョット・シン	小猪木が統一したチービー王座との二冠奪取！！
第5代	03·9	渋谷ATOM	0	ザ・グレート音羽屋	36歳と4ヶ月西口マット最年長二冠王座奪取！
第6代	03·10	渋谷ATOM	4	長州小力	04年5月西口王座とチービー王座解体！
第7代	04·5	お台場DH	3	アントニオ小猪木	フジテレビイベントで2度目の西口王座を奪取！
第8代	04·9	渋谷ATOM	0	ハチミツ二郎	西口、ハードコア、タッグ王座の三冠王達成！
第9代	04·10	渋谷ATOM	5	ユンボ安藤	西口、ハードコア王座二冠奪取！翌年5月解体！
第10代	05·10	新宿FACE	9	世界のうめざわ	西口王座最多連続防衛新記録達成！
第11代	06·6	Zepp名古屋	0	ユンボ安藤	都外初移動も6日天下で王座転落！
第12代	06·6	Zepp東京	7	世界のうめざわ	再長期政権！L家族、ぶりばり、ひな壇と抗争！
第13代	07·5	新宿FACE	2	ラブセクシー・ローズ	4年8ヶ月振りに王座獲得！ローズ時代再来か!?

【歴代小IWチービーヘビー級王座表】

歴代	年月	会場	防衛数	王者	備考
初代	01·11	新宿Fu-	1	アントニオ小猪木	王座決定戦で小力に勝利！立会人にユリオカ超特Q！
第2代	02·2	新宿ブーク	2	ラブセクシー・ローズ	西口ヘビー級王座とWタイトル戦に初統一！4月返上！
第3代	02·5	渋谷ATOM	10	アントニオ小猪木	小力との王座決定戦に勝利で奪回！V10は新記録！
第4代	03·8	渋谷ATOM	1	タイガー・チョット・シン	小猪木が統一した西口ヘビー級王座との二冠奪取！
第5代	03·9	渋谷ATOM	1	ザ・グレート音羽屋	36歳と4ヶ月西口マット最年長二冠王座奪取！
第6代	03·10	渋谷ATOM	4	長州小力	04年5月西口ヘビー王座とチービー王座解体！
第7代	04·8	渋谷ATOM	1	超能力少年ダイジ	22歳と6ヶ月西口マット最年少奪取！
第8代	04·11	渋谷ATOM	1	ダーティ健介	王座返上
第9代	04·12	新木場	1	長州小力	G·アレンとの王座決定戦に勝利！2度目の奪取！
第10代	05·4	渋谷ATOM	1	三平×2	王座返上
第11代	05·5	渋谷ATOM	1	うつ八郎	倉富との王座決定戦に勝利！うつ初白星！
第12代	05·6	渋谷ATOM	1	倉富益二郎	悪徳レフェリー三平の力を借りてV！
第13代	05·7	渋谷ATOM	2	超能力少年ダイジ	1年7ヶ月保持したが、防衛数は2！
第14代	07·2	Zepp大阪	1	うつ八郎	関西の地で初の王座移動劇！
第15代	07·5	新宿FACE	1	長州中力	悪徳レフェリー三平の権限で不戦勝も王座空位に！
第16代	07·5	新宿FACE	?	長州小力	うつ対中力戦後に不可解な王座強奪！ 07年6月25日現在

諸事情によりカード変更及び、追加イベントの可能性がありますのでご了承下さい。 負傷されましたお荷物の破損等あった場合 応急処置は致しますがその後の責任は負うことが出来ませんので、お客様各自御気をつけくださいお願い致します。

DVD第４弾『後楽園ホールin西口プロレス～至上最大のワルふざけ～』発売中！

後楽園ホールでの試合の模様に加え、過去の秘蔵映像！
小力バラバラ ！副音声で各選手のコメントも収録！！
と盛り沢山の内容でお楽しみ頂けます！！物販コーナーでも第１弾～第３弾も合わせて絶賛発売中！定価¥3800－！

am／pm限定コーラ！

6月25日よりampm限定で、コカ・コーラ社製品に西口プロレスフィギュアがついてきます!
対象商品：コカ・コーラ、コカ・コーラゼロ、アクエリアスシャープチャージ（以上500ミリペットボトル）長州小力、アントニオ小猪木、ジャイアント小馬場、ポーク林の4人がフィギュアに!
全種類集めて頂くとなんとリングが出来上がります！数に限りがありますので、ぜひお早めにゲットしてください!

小力、小馬場、ネットラジオ！

５月29日（火）ネットテレビ「アメガチャ！」に長州小力、ジャイアント小馬場、東京ベールワンが出演！

日テレ『ラジかるッ』！

6月6日に放送した日本テレビ系列『ラジかるッ』に小力、小猪木、小馬場が「彦摩呂のまんぷく道場」に出演！東京・飯田橋れもん屋でのお好み焼きバトルで西口プロレス対ギャル曽根で対決！大食いチャンピオンのギャル曽根に完敗した！

小猪木、フジ月9『プロポーズ大作戦』！

6月18日、フジテレビ系列、月曜夜9時のドラマ『プロポーズ大作戦』の第10話にアントニオ小猪木が猪木似の人役で出演！栗倉奈々、菊池健一郎と共演した！
尚、携帯電話ドラマ『プロポーズ小作戦』第10話のミニドラマにも出演中！
アクセス→各携帯電話から
メニュー＞TV＞フジテレビ＞ドラマ＞プロポーズ大作戦の順にアクセス！

ドン、所々、NHK！

6月21日（木）BS2の『BSふれあいステージ 爆笑最前線』に出演した！！！

花満開、綾小路きみまろ公演！

花満開が『綾小路きみまろ爆笑スーパーライブ 2007』の舞台でネタを披露した。5／30 に群馬・館林文化会館で、5／31 は栃木・佐野文化会館の両日とも超満員で大成功を飾った。花満開も前座で15分、たっぷりネタをやり、会場を大いに盛り上げた！

ガラ林、DEEP！

6月 16 日に行われた総合格闘技団体『DEEPオヤジ興行』にガラ林が実況を務めた！「ものまね格闘家バトルロイヤル」に芸人からお宮の松、古賀シュウ、弾丸ジャッキー・テキサス、ガンバレイ・シワバ、岩クレイジー、ハイエナ竹岡和範が出場！

「キレてNightですよ。」

長州小力・ジャイアント小馬場による生放送番組！！
西口プロレス「キレてNightですよ。」がGYAOジョッキーにて始まりました！
これから毎週火曜日22時からレギュラー放送!西口メンバーも出演予定！！
視聴者の皆さんもチャットでぜひぜひご参加下さい！
http://www.gyao.jp/jockey/

西口あらかると

本誌の情報と異なる場合や後に変更する場合もございますのでご了承下さい。

小力、小猪木『TVJapan』！

『月刊TVガイドTVJapan7月号』の『どど～んと100組!お笑い芸人大名鑑』に小猪木と小力が紹介！

小猪木『モテ男モテ子』！

フリーマガジンの『モテ男モテ子』の『新宿満喫スポットの旅』で小猪木が掲載！

世界、朝日新聞！カラーで紹介！

５月23日の朝日新聞朝刊の31面の『笑い50連発』に世界のうめざわが冒ライブの面白芸人として紹介された！カラーで顔写真も掲載！

佐々木孫悟空、掲載雑誌発売中！

5月 25 日にミリオン出版から発売された『ナックルズ BOOKS04 恐怖の都市伝説』に佐々木孫悟空が掲載！書店、コンビニエンスで発売中！定価500円

孫悟空、世界、東京スポーツ！

6月6日に発売された東京スポーツの『カイチュウ博士の虫の居どころ』に佐々木孫悟空と世界のうめざわが紹介された。東京医科歯科大学名誉教授の藤田紘一郎先生との対談が記載。二人の活躍にエールを送ってくれた。

西口寄席

2007年6月30日（土）
■会場：新宿ブーク人形劇場
■昼 14:30開場 15:00開演　夜 18:00開場/18:30開演
■料金 1000円 当日 1500円（小学生未満無料）
ぴあ（0570-02-9999）で発売！Pコード 377-554

2007年7月24日（火）
■会場：新宿ブーク人形劇場
■18:00開場/18:30開演
■料金 1000円 当日 1500円（小学生未満無料）
6/27（水）ぴあより発売 Pコード:378-287！！！

西プロ、新潟、仙台ツアー！

新潟大会!!　「い・け・な・い夏休み in 西口プロレス」
2007年08月03日（金）新潟フェイズ 18:00開場 19:00開始
■料金：特別指定席 5,000円 指定席 3,000円 立ち見席 2,000円
（特別指定はメンバーとの記念撮影特典あり！）ドリンク代別途¥500
■発売：TeNYチケット（025-281-8000）
ぴあ（0570-02-9999） Pコード 809-121/
ローソンチケット（0570-084-003） Lコード 37215

仙台大会!!　「い・け・な・い夏休み in 西口プロレス」
2007年08月04日（土） Zepp仙台 17:00開場 18:00開始
■発売：ぴあ（0570-02-9999） Pコード 809-122
ローソンチケット（0570-084-002） Lコード 21949
■お問合せ：西口プロレス事務局 03-5772-5742 2007

『週刊少年チャンピオン』三平＆倉富連載中

週刊少年チャンピオン読者ページ『西口プロレス認定 CTC』
三平×2、倉富益二郎連載中！ 6代目投稿レースではラブセクシー・ローズ＆ダーティー仮面もレギュラー参戦中！毎週木曜日発売！

【三平X2のアニメ情報】

三平×2がオタク入門書を出版！「二次元へいきまっしょい！
（本田透・アニメ会共著・KKベストセラーズ・1500円）※三平は同人誌の章コラム担当）

てるりんシェイプボクシング

てるりんこと賀川照子がシェイプボクシングを教えています。よかったら一緒に汗をかきませんか？詳細はてるりんHP http://jns.ixla.jp/users/terurin068/

杉田セリフネット番組「ニュースの林」

杉田セリフと週代わりで登場する西口プロレスの面々が、世間の最新のニュースから、ちょっとおバカなニュースまでお笑い芸人の視点でメッタ切り！
今月から始まった『対テレビ番組対策、1分ネタ企画』にて、第12回 カズミファイブ（6/6 放送）が優勝した！！西口情報も満載！毎週水曜 23～24 時『すときゃ！』にて。必見！ http://stcat.com/ オンデマンド有り。メール募集！！

ネットテレビ「お笑い××ナイト」

毎週水曜深夜25時より、あっと！驚く放送局にて放送中！
第一水曜 長州小力、シザー斉藤、ヤング、亀子のぶお。第四水曜 ガラ林（ハイエナ）、うつ八郎他
http://www.tandm.tv

花満開、フジテレビイベント！

お台場冒険王 no laugh, no life【弐丁目】
■日程 2007.7/1(日)
■時間 ①14：00開演 ②17：00開演
※開場は開演の30分前
■会場 フジテレビ1Fシアターモール内【マルチシアター】
■出演 花満開、サンドウィッチマン、イワイガワ、弾丸ジャッキー他
■料金 前売¥2,000 当日¥2,000（税込）
※全席自由・整理番号順に入場
※当日券のみフジテレビ球体展望室に入場可
ぴあ 0570-02-9999(Pコード：378-198)
ローソンチケット 0570-084-003（Lコード：35083）
e+（イープラス） http://eplus.jp
CNプレイガイド 0570-08-9999
■お問い合せ：お台場冒険王事務局 03-5788-2500

コヤマ紀比古（L・ローズ）、舞台！

S T A G E ☆ 笑
『ダウンロード・アップグレード』
■2007.7.1(日)
■開場 14:30/開演15:00
■会場 前橋・前橋テルサ 2Fホール
■料金 一般前売 2000円
当日 2300円
■お問合せ 前橋テルサ 027-231-3211

ローズ、岡田真由美、舞台出演！

ステージいばら
『私を呼んで～ガソリンと旅人』
■2007.8.6(月)～8(水)
■開場 18:50/開演19:30
■会場 六本木・俳優座劇場
■料金 前売4000円
当日4500円
高校生以下 前売2000円/当日2500円
■出演 コヤマ紀比古（ラブセクシー・ローズ）、ガスぶくろ、岡田真由美（西口向上委員会）ほか

ミスマッチグルメトークライブ

■7月8日(日)
■場所 下北沢ファインホール
■時間 開場 7時 開演 7時半
■料金 前売り 800円 当日1000円 受け付けで、ポークと言ってもらえたら、前売りで入れます！

冒ライブVolume31＆32

■6月30日(土)
■出演 世界のうめざわ他
■7月21日(土)
■出演 世界のうめざわ・東京ベールワン・アントニオ小猪木・コヤマ紀比古(ラブセクシー・ローズ)他
■場所 浅草東洋館
■時間 開場17時15分
開演17時45分
■料金 前売り 1800円 当日 2000円
■ご予約・お問い合わせは、浅草東洋館
TEL:03-3841-6631
mail [illegible] まで

プライムライブ

ガラ林(ハイエナ)、ドン・クサイ、新セフューズ(ブーブートレイン)
■7月31日(火)
■開場18:30 開演19:00
■新宿永谷ホールFu-
■前売1,000円当日1,200円
■ローソンチケット
Lコード:38283(6/30発売)

まな板ショウ

■日時07月08日(日)
18:00開場 19:30開演
■場所 新宿歌舞伎町コンフォール
■料金：［当日］500円
■出演：うつ八郎、亀子のぶお、杉田セリフ、シザー斉藤、超能力少年ダイク、ブーブートレイン、ペパーミントの風に吹かれて、機動アトム[illegible] 他

『宇田川ロケット』

ポーク林所属アミーバークライブ
■7月2日(月)
■開演：19:00 開場：18:30
■渋谷公園通りシアター
■全席自由・1000
■Pコード:378-476

公式HP 西口プロレス応援団

http://www.wgwf.com/